

凌成科技



後台操作手冊

目錄

基本資料



公司資料維護

P4

雲端帳號管理

P5

店家預設參數

P9

店家電子發票

P10

收支科目管理

P11

支付模組管理

P13

支付類型管理

P17

銷售模組



商品類別管理

P19

商品管理

P21

商品規格管理

P32

配料群組管理

P28

配料管理

P35

包材類別管理

P41

包材管理

P43

訂單類型管理

P45

價格類別管理

P47

單位管理

P49

稅率管理

P50

促銷管理

P51

優惠快速鍵管理

P55

桌位群組管理

P59

桌位管理

P60

分類統計管理

P62

目錄

終端管理



終端設備管理

P64

終端帳號管理

P65

終端班表管理

P69

終端取餐號管理

P70

印表規格管理

P72

印表群組管理

P84

物料設定管理



物料設定

P87

商品BOM表設定

P90

配料BOM表設定

P92

包材BOM表設定

P93

智能食譜

P94

派送管理

菜單管理

P96

菜單清單管理

P99

P91

目錄

報表管理



統計分析管理



營業報表

P101

訂單類型統計

P107

關帳報表

P102

時段統計

P108

交班報表

P103

支付統計

P109

訂單查詢

P104

商品銷售統計

P110

收支報表

P105

配料銷售統計

P111

物料耗用表

P106

優惠銷售統計

P112

公司資料維護

查看本帳號設定的公司基本資料

公司資料維護

* 組織名稱

店家名稱

* 組織代碼

店家組織代碼

統一編號

* 負責人



電話

城市



郵遞區號

組織介紹

* 組織類型

店家 或 總部

營業登記名稱

組織簡稱

傳真

區域



詳細地址

啟用 ☐

儲存

雲端帳號管理

查看本帳號設定的登入帳號，功能下面三個點可進入設定

雲端帳號管理

使用者帳號 角色管理

帳號

名稱

×

🔍

共 1 筆 < 1 > 10 條/頁 ▾					
帳號	名稱	部門	職稱	角色	功能
lcpos	凌成科技			admin	...

雲端帳號管理

此頁面只提供更改密碼, 新增帳號需跟總部或凌成科技客服告知

編輯帳號

* 帳號
lcpos

* 名稱
凌成科技

部門

信箱

手機

* 角色
admin

更改密碼

職稱

電話

取消 儲存

角色選擇會影響帳號權限不同

雲端帳號管理

查看本帳號設定的角色權限，功能下面三個點可進入設定

雲端帳號管理

使用者帳號

角色管理

角色名稱

x



共 1 筆 < 1 > 10 條/頁 ▾

角色名稱

功能

admin



雲端帳號管理

此頁面可設定該角色可使用什麼功能

編輯角色

* 角色名稱

admin

□ 權限授予

所有不選

所有全選

功能	選取細項
使用者資料	<input checked="" type="checkbox"/> 查詢
基本資料	<input checked="" type="checkbox"/> 查詢
<input checked="" type="checkbox"/> 公司資料維護	<input checked="" type="checkbox"/> 查詢 <input checked="" type="checkbox"/> 編輯
<input checked="" type="checkbox"/> 雲端帳號管理	<input checked="" type="checkbox"/> 查詢 <input checked="" type="checkbox"/> 編輯
<input checked="" type="checkbox"/> 雲端角色管理	<input checked="" type="checkbox"/> 查詢 <input checked="" type="checkbox"/> 編輯
<input checked="" type="checkbox"/> 店家預設參數	<input checked="" type="checkbox"/> 查詢 <input checked="" type="checkbox"/> 編輯
<input checked="" type="checkbox"/> 店家電子發票	<input checked="" type="checkbox"/> 查詢 <input checked="" type="checkbox"/> 編輯
<input checked="" type="checkbox"/> 收支科目管理	<input checked="" type="checkbox"/> 查詢 <input checked="" type="checkbox"/> 編輯 <input checked="" type="checkbox"/> 新增 <input checked="" type="checkbox"/> 刪除
<input checked="" type="checkbox"/> 支付模組管理	<input checked="" type="checkbox"/> 查詢 <input checked="" type="checkbox"/> 編輯 <input checked="" type="checkbox"/> 新增 <input checked="" type="checkbox"/> 刪除
<input checked="" type="checkbox"/> 支付類型管理	<input checked="" type="checkbox"/> 查詢 <input checked="" type="checkbox"/> 編輯 <input checked="" type="checkbox"/> 新增 <input checked="" type="checkbox"/> 刪除
銷售模組	
<input checked="" type="checkbox"/> 商品類別管理	<input checked="" type="checkbox"/> 查詢 <input checked="" type="checkbox"/> 編輯 <input checked="" type="checkbox"/> 新增 <input checked="" type="checkbox"/> 刪除
<input checked="" type="checkbox"/> 商品管理	<input checked="" type="checkbox"/> 查詢 <input checked="" type="checkbox"/> 編輯 <input checked="" type="checkbox"/> 新增 <input checked="" type="checkbox"/> 刪除
<input checked="" type="checkbox"/> 套餐管理	<input checked="" type="checkbox"/> 查詢 <input checked="" type="checkbox"/> 編輯 <input checked="" type="checkbox"/> 新增 <input checked="" type="checkbox"/> 刪除

店家預設參數

查看本帳號設定的預設參數，使用 pos 機時會使用這裡設定的預設值

店家預設參數

預設參數設定

預設訂單類型	預設單位	預設稅率
<input type="text"/>	<input type="text"/>	<input type="text"/>

物料及智能食譜設定

物料及智能食譜來源設定 使用自己的資料
<input type="text"/>

暫存訂單設定

暫存訂單時，是否執行列印 不列印
<input type="text"/>

暫停銷售商品設定

暫停銷售商品顯示 <input type="checkbox"/>	暫停銷售註記
<input type="text"/>	<input type="text"/>

重新啟用方式 手動
<input type="text"/>

預設訂單類型：會在新訂單開立時直接選擇設定的訂單類型

預設單位：會在新訂單開立時直接選擇設定的商品單位

預設稅率：會在新訂單開立時直接選擇設定的稅率(台灣預設內含稅5%)

物料及智能食譜設定：可使用總部的資料或本帳號設定的資料

暫存訂單設定：可設定操作暫存訂單時，是否列印出收據及貼紙

暫停銷售商品顯示：可設定暫停銷售商品自動重新啟用時間

儲存

店家電子發票

查看本帳號設定的電子發票資料

店家電子發票

* 電子發票平台選擇

x | v

* 門市代號

x

* 統一編號

每次讀取組數

5

* 認證碼(RID)

x

* 加密金鑰

x

* 電子發票環境設定

剩餘幾張時自動取號

50

* 營業登記名稱

x

1組=50張發票，當此欄位未設定時，預設為5組(250張發票)

儲存

收支科目管理

可以新增收支科目，記錄從錢櫃支出收入的項目

收支科目管理

+ 新增

按這裡可新增收支科目

科目名稱

科目代碼

×



共 0 筆 < 1 > 10 條/頁 ▾

排序

科目代號

科目名稱

收入/支出

狀態

功能

查詢空值

收支科目管理

設定收支科目的選項

新增收支科目資料



* 科目代碼

* 科目名稱

* 收支類型

* 排序

啟用



儲存

科目代碼: 可設定編碼易於分類管理

科目名稱: 收支科目的名稱

收支類型: 選擇收入或支出

排序: 數字愈小排序愈前

支付模組管理

新增設定支付模組 (悠遊卡, 悠遊付, linepay)

支付模組管理

+ 新增

支付模組名稱

支付模組代碼

×



共 0 筆 < 1 > 10 條/頁 ▾

支付模組名稱

支付模組代碼

狀態

功能

查詢空值

支付模組-悠遊卡

支付模組資料



* 支付模組

悠遊卡



* 執行環境

正式

* 悠遊卡交易公司代碼(NewSPID)

* 特約商店店號(TMLocationID)

* CMAS Mode



CMAS IP (Option)

啟用



取消

儲存

需確定執行環境為正式

CMAS Mode: 預設銀行併機模式
若設定錯誤, 會有帳務的問題

支付模組-悠遊付

支付模組資料



* 支付模組

悠遊付



* 執行環境

正式

需確定執行環境為正式

* 特店UID(sellerMemberUid)

* 合約編號(contractNo)

* 安全碼

* 特店管理後台帳號

啟用



取消

儲存

支付模組-linepay

支付模組資料

* 支付模組

LINE Pay

×

▼

* 執行環境

正式

* 認證ID

* 認證Secret

貼心提示:請記得將下列IP加入您LINE Pay店家的白名單中。

35.221.207.239

35.221.176.104

啟用

取消

儲存

需確定執行環境為正式

客戶需在linepay後台-管理付款伺服器 IP
將以下二個ip加入白名單

支付類型管理

新增設定支付類型

支付類型管理

+ 新增

按這裡可新增支付類型

支付類型名稱

支付類型代碼

×



共 2 筆 < 1 > 10 條/頁 ▾

排序	支付類型名稱	支付類型代碼	支付模組	是否找零	指定收款金額	狀態	功能
1	現金	CASH		找零	\$0.00	啟用	...
2	LINE Pay	LINE_PAY		找零	\$0.00	啟用	...

支付類型管理

新增支付類型設定

新增支付類型

* 支付類型清單

其他支付

現金

LINE Pay

信用卡

悠遊卡

一卡通

支付模組

* 支付類型代碼

取消

儲存

支付類型已將預設選項建置完成
下拉式選單選擇

Linepay, 悠遊卡, 悠遊付等需要
設定金鑰的支付, 需要再選擇支
付模組

商品類別管理

新增商品類別(大分類), 功能下面三個點可進入編輯商品類別

商品類別管理

+ 新增

按這裡可新增商品類別

共 11 筆 < 1 2 > 10 條/頁 ▾

排序	商品類別名稱	商品類別代碼	狀態	顯示	功能
0	招牌車輪餅	M2001	啟用	顯示	...
1	精選套餐組合	M2099	啟用	顯示	...
1	季節新品系列	M1010	啟用	顯示	...
2	大稻埕純茶系列	M1001	啟用	顯示	...
3	童叟無欺系列	M1002	啟用	顯示	...
5	百年仙草凍系列	M1005	啟用	顯示	...
6	寶島冰果室系列	M1004	啟用	顯示	...
7	小農鮮奶系列	M1006	啟用	顯示	...

商品類別管理

如有需要串接點點食跟 ubereat, 類別代碼需使用數字編碼

新增商品類別



* 類別名稱

* 類別代碼

* 排序

0



在點單頁上顯示

啟用

☐

取消

繼續新增

儲存

新增商品類別: 依 產品屬性不同去新增 產品類別, 如紅茶系列, 綠茶系列

商品管理

新增商品, 功能下面三個點可進入編輯商品資料

商品類別

全部

未歸類

▶ 凌成

義·美式咖啡

肚子餓

叉燒接麵

軟排豚骨拉麵

拿鐵咖啡

輕活新茶飲

冷涼

莊園單品咖啡

特調

+ 新增商品

+ 新增套餐

按這裡可新增商品

按這裡可新增套餐

類別

商品代碼

商品名稱

啟用狀態

×

🔍

共 4 筆 < 1 > 10 條/頁 ▾

排序	代碼	商品名稱	商品類型	單位	稅率	價格	狀態	顯示	暫停銷售	功能
10	10010001	紅茶	商品			30.00	啟用	顯示	<input type="checkbox"/>	...
20	10010002	綠茶	商品			30.00	啟用	顯示	<input type="checkbox"/>	...
30	10010003	奶茶-M	商品			40.00	啟用	顯示	<input type="checkbox"/>	...
40	10010004	奶茶-L	商品			50.00	啟用	顯示	<input type="checkbox"/>	...

< 1 >

基礎資料

商品圖片

配料清單

規格群組

* 歸屬類別	凌成 ✕	✕ ▾
* 商品名稱	紅茶 ✕	前台顯示名稱
* 商品代碼	10010001 ✕	商品條碼
排序	10	商品單位 ▾
稅率	▾	* 商品單價模式
		固定金額 ✕ ▾
* 商品單價	30.00	

☒ 在點單頁面顯示

+ 新增

按這裡可新增第二價格，用來變更
外送平台價錢

請輸入訊息

啟用 ☐

取消

複製

儲存

編輯商品資料-基礎資料

歸屬類別：選擇歸屬在哪個商品類別下

商品名稱：輸入商品名稱

商品代碼：輸入商品代碼，可用商品類別代碼加上 001
流水編號(例：1001001，商品類別代碼 1001+001)

排序：數字愈小排序愈前

商品單價模式：可設定固定金額或自訂金額 (點餐時需
輸入商品金額)

在點單頁面顯示：可設定是否出現在 pos 機點單頁面

啟用：可設定是否關閉此商品

在點單頁面顯示取消打勾只是不顯示在點單頁面，但
仍可設定在套餐元素選項裡

編輯商品資料-規格群組

可設定商品中杯跟大杯連結為一個規格群組，點餐時可以切換

編輯商品資料



紅茶

基礎資料

商品圖片

配料清單

規格群組

+ 新增商品規格群組關聯

啟用



取消

複製

儲存

商品規格群組

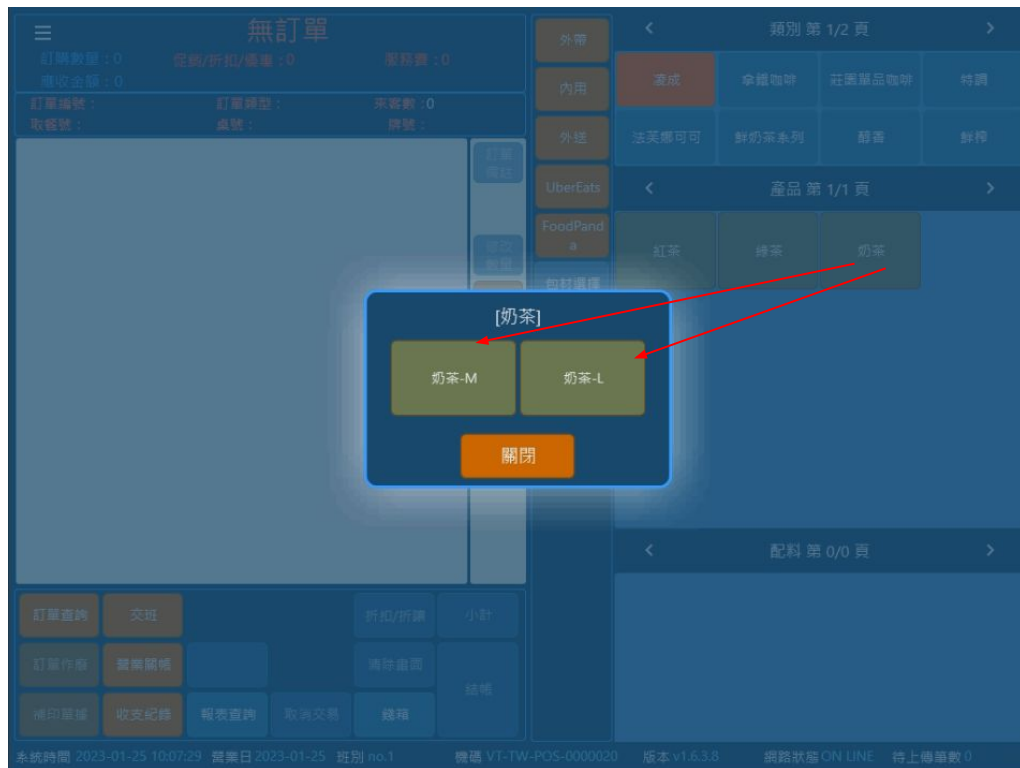

新增商品資料



基礎資料 商品圖片 配料清單

<div>* 歸屬類別</div> <div>凌成 x</div> <div>x v</div>	
<div>* 商品名稱</div> <div></div>	<div>前台顯示名稱</div> <div></div>
<div>* 商品代碼</div> <div></div>	<div>商品條碼</div> <div></div>
<div>排序</div> <div></div>	<div>商品單位</div> <div> v</div>
<div>稅率</div> <div> v</div>	<div>* 商品單價模式</div> <div> v</div>

☒ 在點單頁面顯示

請輸入訊息

啟用

取消

繼續新增

儲存

新增商品資料-基礎資料

歸屬類別: 選擇歸屬在哪個商品類別下

商品名稱: 輸入商品名稱

商品代碼: 輸入商品代碼, 可用商品類別代碼加上 001 流水編號(例: 1001001, 商品類別代碼 1001+001)

排序: 數字愈小排序愈前

商品單價模式: 可設定固定金額或自訂金額 (點餐時需輸入商品金額)

在點單頁面顯示: 可設定是否出現在 pos 機點單頁面

啟用: 可設定是否關閉此商品

在點單頁面顯示取消打勾只是不顯示在點單頁面, 但仍可設定在套餐元素選項裡

新增商品資料-商品圖片 配料清單

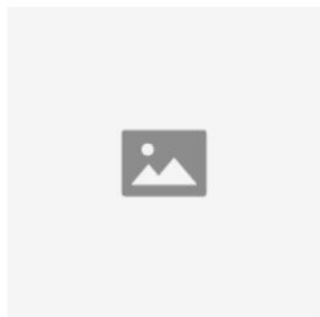

編輯圖片

啟用

取消

繼續新增

儲存

所有不選

所有全選

☐ 加料

☐ 珍珠

☐ 布丁

☐ 黑糖珍珠

☐ 椰果

☐ 咖啡凍

☐ 糖度

☐ 半糖

☐ 正常糖

☐ 微糖

☐ 一分糖

☐ 無糖

☐ 附糖

☐ 冰度

☐ 少冰

☐ 去冰

☐ 微冰

☐ 常溫

☐ 正常冰

☐ 熱

可新增商品圖片

可勾選該商品適用的配料

新增套餐資料



基礎資料 商品圖片 套餐元素

<div>* 歸屬類別</div> <div>凌成 x v</div>	
<div>* 商品名稱</div> <div></div>	<div>前台顯示名稱</div> <div></div>
<div>* 商品代碼</div> <div></div>	<div>商品條碼</div> <div></div>
<div>排序</div> <div></div>	<div>商品單位</div> <div> v</div>
<div>稅率</div> <div> v</div>	<div>* 商品單價模式</div> <div> v</div>

☒ 在點單頁面顯示

請輸入訊息

啟用 ☐

取消

繼續新增

儲存

新增套餐資料-基礎資料

歸屬類別: 選擇歸屬在哪個商品類別下

商品名稱: 輸入商品名稱

商品代碼: 輸入商品代碼, 可用商品類別代碼加上 001 流水編號(例: 1001001, 商品類別代碼 1001+001)

排序: 數字愈小排序愈前

商品單價模式: 可設定固定金額或自訂金額 (點餐時需輸入商品金額)

在點單頁面顯示: 可設定是否出現在 pos 機點單頁面

啟用: 可設定是否關閉此商品

在點單頁面顯示取消打勾只是不顯示在點單頁面, 但仍可設定在套餐元素選項裡

新增套餐元素



基本資料 預設商品 可更換商品 商品數量選擇設定

* 元素名稱

* 排序

0

* 必選項目

☒ 必選

☐ 非必選

* 預設商品計價設定

計價規則

不用加價



* 更換商品計價設定

計價規則

不用加價



取消

儲存

新增套餐元素

套餐有幾個選項就新增幾個元素

元素名稱: 輸入選項元素名稱 (如: 主餐, 副餐, 飲料)

排序: 數字愈小排序愈前

必選項目: 該選項元素是否必選

預設商品計價設定 / 更換商品計價設定

不用加價

固定加價金額

計價規則

差價計算



* 產品單價基準值

0.00



* 最高加價金額

0.00



差價計算-設定此選項的基準價格
更換商品超過基準價格會補差價

計價規則

固定加價金額



* 加價金額

0.00



更換此選項內所有商品都加價設定的金額

新增套餐元素-預設商品

設定此套餐元素的預設商品 (可複選)

新增套餐元素

×

基本資料

預設商品

可更換商品

商品數量選擇設定

所有不選

所有全選

☐ 未歸類

☐ 招牌粥

☐ 蔬菜粥

☐ 義·美式咖啡

☐ 小宇宙美式

☐ 西西里冰咖啡

☐ 莊園單品耳掛

☐ 肚子餓

☐ 雞排

☐ 甜不辣

☐ 薯條

☐ 熱狗

新增套餐元素-預設商品

設定此套餐元素的可更換商品 (可複選)

新增套餐元素



基本資料

預設商品

可更換商品

商品數量選擇設定

所有不選

所有全選

☐ 未歸類

☐ 招牌粥

☐ 蔬菜粥

☐ 義·美式咖啡

☐ 小宇宙美式

☐ 西西里冰咖啡

☐ 莊園單品耳掛

☐ 肚子餓

☐ 雞排

☐ 甜不辣

☐ 薯條

☐ 熱狗

新增套餐元素-預設商品

設定此套餐元素需選擇幾項商品

新增套餐元素



基本資料

預設商品

可更換商品

商品數量選擇設定

已選擇預設商品數量

0

* 商品必選數量

1



取消

儲存

商品規格管理

可設定商品中杯跟大杯連結為一個規格群組，點餐時可以切換

商品規格管理

+ 新增

按這裡可新增商品規格連結

共 31 筆 < 1 2 3 4 > 10 條/頁 ▾

商品規格群組名稱

功能

多多綠茶

...

阿華田

...

鳳梨青茶

...

白玉奶茶

...

烏梅青茶

...

茉香綠茶

...

新增商品規格管理

選擇相關的商品 (例: 同商品 L, M 杯都選擇)

選擇商品

未歸類

義·美式咖啡

肚子餓

冷涼

特調

☐ 全選

☐ 鮮奶紅茶-M

☐ 鮮奶綠茶-L

☐ 鮮奶麥茶-M

☐ 冬瓜鮮奶-L

☐ 波霸鮮奶紅茶-M

☐ 波霸鮮奶綠茶-L

☐ 波霸鮮奶麥茶-M

☐ 波霸冬瓜鮮奶-L

☐ 鮮奶紅茶-L

☐ 鮮奶青茶-M

☐ 鮮奶麥茶-L

☐ 鐵觀音鮮奶-M

☐ 波霸鮮奶紅茶-L

☐ 波霸鮮奶青茶-M

☐ 波霸鮮奶麥茶-L

☐ 可可歐蕾-M

新增商品規格管理

即可建立該商品的規格群組

商品規格資料



* 商品規格群組名稱

預設

排序
0

商品名稱
鮮奶紅茶-M

規格顯示別名



預設

排序
0

商品名稱
鮮奶紅茶-L

規格顯示別名



+ 新增商品規格群組關聯

取消

繼續新增

儲存

配料群組管理

新增配料群組(大分類), 功能下面三個點可進入編輯配料群組

配料群組管理

+ 新增

按這裡可新增配料群組

共 11 筆 < 1 2 > 10 條/頁 ▾

排序	群組代碼	群組名稱	類型	同配料允許複選	最大值	功能
0	加料	加料	複選	✓	3	...
0	糖度	糖度	複選		1	...
0	冰度	冰度	單選		1	...
0	辣度	辣度	複選		1	...
0	1001	加點	複選		1	...

新增配料群組管理

新增配料群組

* 群組代碼

* 群組名稱

* 必選項目

☒ 必選 ☐ 非必選

* 群組類型

☒ 複選 ☐ 單選

☐ 同配料允許複選

* 配料數量最大值

排序

取消

繼續新增

儲存

群組代碼: 如有需要串接點點食跟 ubereat, 類別代碼需使用數字編碼

群組名稱: 配料群組的名稱

必選項目: 該配料群組是否必選

群組類型: 該配料群組是否可複選

同配料允許複選: 是否允許同配料複選

排序: 數字愈小排序愈前

配料群組管理

新增配料, 功能下面三個點可進入編輯配料

配料群組

+ 新增

按這裡可新增配料

▶ 全部

未歸類

加料

糖度

冰度

辣度

加點

其他

咖啡調味

莊園單品耳掛

配料名稱

啟用狀態

×

🔍

共 79 筆 < 1 2 3 4 5 ... 8 > 10 條/頁 ▾

排序	代碼	配料名稱	單位	加價	狀態	暫停銷售	功能
0	半糖	半糖		0.00	啟用	<input type="checkbox"/>	...
0	少冰	少冰		0.00	啟用	<input type="checkbox"/>	...
0	微冰	微冰		0.00	啟用	<input type="checkbox"/>	...
0	珍珠	珍珠		5.00	啟用	<input type="checkbox"/>	...

配料管理

新增配料, 功能下面三個點可進入編輯配料

配料群組

▶ 全部

未歸類

加料

糖度

冰度

辣度

加點

其他

咖啡調味

莊園單品耳掛

+ 新增

按這裡可新增配料

配料名稱

啟用狀態

×

🔍

共 79 筆

< 1 2 3 4 5 ... 8 >

10 條/頁

排序	代碼	配料名稱	單位	加價	狀態	暫停銷售	功能
0	半糖	半糖		0.00	啟用	<input type="checkbox"/>	...
0	少冰	少冰		0.00	啟用	<input type="checkbox"/>	...
0	微冰	微冰		0.00	啟用	<input type="checkbox"/>	...
0	珍珠	珍珠		5.00	啟用	<input type="checkbox"/>	...

新增配料管理-基本資料

新增配料管理

×

基本資料

商品清單

*

群組

配料單位

*

配料名稱

*

配料代碼

加價金額

顯示名稱

排序

啟用

取消

繼續新增

儲存

群組: 在哪個配料群組下

配料名稱: 輸入配料的名稱

配料代碼: 如有需要串接點點食跟
ubereat, 類別代碼需使用數字編碼

加價金額: 選擇該配料群組是否加價

排序: 數字愈小排序愈前

新增配料管理-商品清單

選擇哪些商品可使用該配料

新增配料管理

×

基本資料

商品清單

所有不選

所有全選

☐ 未歸類

☐ 招牌粥

☐ 蔬菜粥

☐ 義·美式咖啡

☐ 小宇宙美式

☐ 西西里冰咖啡

☐ 莊園單品耳掛

☐ 肚子餓

☐ 雞排

☐ 甜不辣

☐ 薯條

☐ 熱狗

包材類別管理

新增包材類別，功能下面三個點可進入編輯包材類別

包材類別管理

+ 新增

按這裡可新增包材類別

包材類別名稱

顯示狀態

×



共 1 筆 < 1 > 10 條/頁 ▾

排序

包材類別名稱

前台顯示

必選

功能

0

塑膠袋

顯示

非必選

...

< 1 >

新增包材類別

新增包材類別



* 包材類別名稱

排序

☒ 前台顯示

☐ 必選

取消

繼續新增

儲存

包材類別名稱: 輸入名稱

排序: 數字愈小排序愈前

前台顯示: 是否在POS機上顯示

必選: 是否為必選

包材管理

新增包材



包材管理

包材類別

+ 新增

按這裡可新增包材

▶ 全部

未歸類

塑膠袋

包材代碼

包材名稱

×



共 0 筆 < 1 > 10 條/頁 ▾

排序

包材代碼

包材名稱

加價

功能

查詢空值

< 1 >

新增包材

新增包材



* 包材類別

塑膠袋



* 包材名稱

* 包材代碼

* 加價金額

排序

包材說明
請輸入訊息

取消

繼續新增

儲存

包材類別: 在哪個包材類別下

包材名稱: 輸入包材的名稱

包材代碼: 可使用英數編碼

加價金額: 選擇該包材是否加價

排序: 數字愈小排序愈前

訂單類型管理

新增訂單類型，功能下面三個點可進入編輯訂單類型

訂單類型管理

+ 新增

按這裡可新增訂單類型

訂單類型名稱

訂單類型代碼

×



共 11 筆 < 1 2 > 10 條/頁 ▾

排序	訂單類型名稱	訂單類型代碼	價格類別	預設支付方式	發票開立選擇	收取服務費	是否顯示	啟用狀態	功能
0	點點食-自取外帶	VTs-TOGO	預設價格	結帳時選擇	預設		隱藏	啟用	...
0	點點食-外送	VTs-OUT	預設價格	結帳時選擇	預設		隱藏	啟用	...
0	點點食-內用	VTs-IN	預設價格	結帳時選擇	預設		隱藏	啟用	...
0	VTs-TOGO	VTs-TOGO	預設價格	結帳時選擇	預設		隱藏	啟用	...

新增訂單類型



* 訂單類型名稱

* 訂單類型代碼

* 單價類別

 | ▾

* 預設支付方式

結帳時選擇

 | ▾

* 發票開立選擇

預設

 | ▾

排序

0

是否收取服務費

否

 | ▾

其他參數設定

☒ 使用桌號 ☐ 必填項目

☒ 使用牌號 ☐ 必填項目

☒ 使用來客數 ☐ 必填項目

啟用

顯示

取消

繼續新增

儲存

新增訂單類型

訂單類型名稱: 輸入訂單類型

訂單類型代碼: 輸入訂單類型代碼, 需使用英數編碼

單價類別: 可選擇該訂單類型使用預設價格還是外送價格

排序: 數字愈小排序愈前

發票開立選擇: 可設定是否開立發票

是否收取服務費: 可設定此訂單類型是否自動計算服務費加成

其他參數設定

使用桌號: 該訂單類型是否需輸入桌號

使用牌號: 該訂單類型是否需輸入牌號 (號碼牌)

使用來客數: 該訂單類型是否需輸入來客數

價格類別管理

新增價格類別，功能下面三個點可進入編輯價格類別

價格類別管理

+ 新增

按這裡可新增價格類別

共 4 筆

< 1 >

10 條/頁 ▾

價格類別名稱

功能

測試

...

foodpanda

...

UberEats

...

外送

...

< 1 >

新增價格類別



單價名稱

⊕新增商品單價

取消

繼續新增

儲存

選擇商品



所有不選

所有全選

☐ 未歸類

☐ 招牌粥

☐ 蔬菜粥

☐ 義·美式咖啡

☐ 小宇宙美式

☐ 西西里冰咖啡

☐ 莊園單品耳掛

☐ 肚子餓

☐ 雞排

☐ 甜不辣

☐ 薯條

☐ 熱狗

☐ 冷涼

☐ 鮮奶紅茶-M

☐ 鮮奶紅茶-L

☐ 鮮奶綠茶-M

☐ 鮮奶綠茶-L

☐ 鮮奶青茶-M

☐ 鮮奶青茶-L

☐ 鮮奶麥茶-M

☐ 鮮奶麥茶-L

☐ 冬瓜鮮奶-M

☐ 冬瓜鮮奶-L

☐ 鐵觀音鮮奶-M

☐ 鐵觀音鮮奶-L

☐ 波霸鮮奶紅茶-M

☐ 波霸鮮奶紅茶-L

☐ 波霸鮮奶綠茶-M

新增價格類別

單價名稱: 輸入單價名稱 (例: uber價格)

例如此訂單類型為 uber, 則單價類別需新增 uber價格

新增商品單價: 可選擇哪些商品適用此單價設定

單位管理

新增單位，用於物料設定，功能下面三個點可進入編輯單位

單位管理

+ 新增

按這裡可新增單位

各商品在報表內顯示的單位，可在商品設定裡商品單位去設定
使用智能食譜需在此功能新增配方單位

單位名稱

x



共 8 筆

< 1 >

10 條/頁 ▾

排序

單位名稱

功能

0

杯

...

0

包

...

0

CC

...

0

克

...

0

顆

...

稅率管理

新增稅率, 功能下面三個點可進入編輯單位
預設新增TX, 稅率為5%, 稅別為內含稅
外島免稅, 代碼是TN

稅率管理

+ 新增

按這裡可新增稅率

名稱

稅別

×



共 2 筆 < 1 > 10 條/頁 ▾

名稱	稅率	稅別	功能
內含稅	5.00	內含稅	...
TX	5.00	內含稅	...

促銷管理

新增促銷，點餐時滿足條件自動代入折扣促銷

促銷管理

+ 新增

按這裡可新增促銷

促銷名稱

×

🔍

共 5 筆 < 1 > 10 條/頁 ▾

排序	促銷名稱	促銷時間	促銷套用限制	狀態	功能
0	買五送一	無期限	獨立促銷活動	啟用	...
0	含服務費打85折	無期限	獨立促銷活動	啟用	...
10	買一送一買一	2020-12-25 11:10~ 2020-12-26 23:50	獨立促銷活動	啟用	...
20	買X折Y	無期限	獨立促銷活動	啟用	...

新增促銷活動

新增促銷活動



基本資料

促銷內容

商品清單

* 促銷名稱

促銷名稱: 輸入促銷名稱

促銷時間 (未設定則為無期限)

促銷時間: 該促銷的開始結束時間

適用訂單類型(未設定則為全部)

適用訂單類型: 可選擇哪些訂單類型適用此促銷

* 促銷套用限制

促銷套用限制: ☐ 獨立促銷活動 ☐ 不可與其他促銷同時觸發

排序

☐ 可合併促銷活動 ☐ 可與其他促銷同時觸發

啟用 ☐

取消

繼續新增

儲存

促銷內容設定

基本資料

促銷內容

商品清單

* 促銷類型

買 X 送 Y



* 買X

* 送Y

買?送?:

品項總數量達到?件,其中?件商品固定價格0元(免費贈送)

(選擇商品的依據:取最接近平均者)

(重複觸發:開啟)

(折扣金額上限: 無)

(配料計算:排除配料)

以上促銷內容如需調整，請由下方進階設定微調。

促銷觸發規則需先選擇促銷
再查看中間的促銷規則說明

* 觸發數量依據

總數量



* 重複觸發 (條件滿足可重複折扣)

重複



* 計算配料

排除配料



* 折扣對象依據

取平均(取最接近低於平均單價之商品)

啟用 ☐

取消

繼續新增

儲存

新增促銷活動-商品清單

可選擇哪些商品會觸發此促銷

新增促銷活動



基本資料

促銷內容

商品清單

所有不選

所有全選

☐ 未歸類

☐ 招牌粥

☐ 蔬菜粥

☐ 義·美式咖啡

☐ 小宇宙美式

☐ 西西里冰咖啡

☐ 莊園單品耳掛

☐ 肚子餓

☐ 雞排套餐

☐ 雞排

☐ 甜不辣

☐ 薯條

☐ 熱狗

優惠快速鍵管理

進入折扣/折讓會出現的優惠快速鍵，功能下面三個點可進入編輯

優惠快速鍵管理

+ 新增優惠快速鍵

⚙️ 優惠類型參數管理

按這裡可新增優惠快速鍵

優惠快速鍵名稱

×

🔍

共 4 筆 < 1 > 10 條/頁 ▾

排序	優惠快速鍵名稱	優惠快速鍵代碼	優惠類型	值	啟用狀態	功能
	1	1	折讓	1	啟用	...
1	八五折	八折	折扣	15	啟用	...
2	第二杯半價	第二杯半價	折扣	50	啟用	...
3	九折	九折	折扣	10	啟用	...

< 1 >

新增優惠快速鍵

新增優惠管理

* 優惠快速鍵名稱

* 優惠類型

排序
0

* 優惠快速鍵代碼

* 固定值或自行輸入

啟用 ☐

取消

繼續新增

儲存

優惠快速鍵名稱：輸入優惠快速鍵名稱

優惠快速鍵代碼：可使用英數編碼

優惠類型：可選擇折讓或折扣

折讓-折去金額
折扣-依%數打折

排序：數字愈小排序愈前

新增折讓

新增優惠管理

* 優惠快速鍵名稱

* 優惠類型

折讓

排序

0

* 優惠快速鍵代碼

* 固定值或自行輸入

固定數值

手動輸入

啟用

取消

優惠快速鍵名稱：輸入優惠快速鍵名稱

優惠快速鍵代碼：可使用英數編碼

優惠類型：可選擇折讓或折扣

固定值或自行手動輸入：
可設定固定值(例：5，則折去5元)

排序：數字愈小排序愈前

新增折扣

新增優惠管理



* 優惠快捷鍵名稱

* 優惠快捷鍵代碼

* 優惠類型

折扣



* 固定值或自行輸入



* 折扣計算方式

店家有利方式

消費者有利方式

啟用



取消

優惠快速鍵名稱：輸入優惠快速鍵名稱

優惠快速鍵代碼：可使用英數編碼

優惠類型：可選擇折讓或折扣

折扣計算方式：

店家有利方式：計算值有小數時則會進位

消費者有利方式：計算值有小數時則會捨去

固定值：輸入10，則是打九折

桌位群組管理

新增桌位群組，功能下面三個點可進入編輯桌位群組

桌位群組管理

+ 新增

按這裡可新增桌位群組

群組代碼

群組名稱

啟用狀態



×



共 1 筆 < 1 > 10 條/頁 ▾

排序	群組代碼	群組名稱	狀態	功能
----	------	------	----	----

	1F	1F	啟用	...
--	----	----	----	-----

< 1 >

桌位管理

新增桌位, 功能下面三個點可進入編輯桌位

桌位管理

桌位群組

+ 新增

按這裡可新增桌位

▶ 全部

未歸類

1F

桌子代碼

桌子名稱

啟用狀態



共 6 筆 < 1 > 10 條/頁 ▾

排序

桌子代碼

桌子名稱

桌子可容納人數

狀態

功能

1

1

A桌

4

啟用



2

2

B桌

4

啟用



3

3

C桌

4

啟用



新增桌位

新增桌邊資料



* 桌位代碼

* 桌位名稱

* 群組

* 可容納人數

排序

啟用

☐

取消

繼續新增

儲存

桌位代碼: 輸入桌位代碼

桌位名稱: 輸入桌位名稱

群組: 選擇桌位群組

可容納人數: 設定桌位的可容納人數

排序: 數字愈小排序愈前

分類統計管理

可將商品分類，易於統計

分類統計管理

⚙️ 分類設定

按這裡可進入分類設定

分類名稱

商品代碼

商品名稱

商品分類名稱

▶ 全部

未歸類

×

🔍

共 201 筆 < 1 2 3 4 5 ... 21 > 10 條/頁 ▾

商品代碼

商品名稱

分類名稱

功能

00

烤玉米價格

分類調整

0001

招牌粥

分類調整

0002

蔬菜粥

分類調整

分類設定

×

+ 新增分類

共 0 筆 < 1 > 10 條/頁 ▾

分類名稱

排序

功能

查詢空值

< 1 >

新增分類設定

×

* 分類代碼

* 分類名稱

排序

所有不選

所有全選

☐ 未歸類

☐ 招牌粥

☐ 蔬菜粥

☐ 義・美式咖啡

☐ 小宇宙美式

☐ 西西里冰咖啡

☐ 莊園單品耳掛

新增分類

分類代碼: 可使用英數編碼

分類名稱: 輸入分類名稱

排序: 數字愈小排序愈前

選擇該分類有哪些商品

終端設備管理

管理此帳號有連結哪些設備 (pos機)與服務
功能下面三個點可進入 查詢

終端設備管理

終端代碼

終端名稱

授權類型

×



共 3 筆 < 1 > 10 條/頁 ▾

組織名稱	終端代碼	終端名稱	授權類型	Version	終端狀態	功能
VTSHOP-2號店	VT-API-A01-00531	測試用	API		已啟用	...
VTSHOP-2號店	VT-KDS-A-0000006	KDS-01	KDS		未註冊	...
VTSHOP-2號店	VT-POS-A01-00022	POS-02	POS	1.3.7.22	未註冊	...

< 1 >

終端帳號管理

管理pos機的登入帳號，功能下面三個點可進入 查詢

終端帳號管理

終端帳號

終端角色

+ 新增

按這裡可新增終端帳號

帳號

帳號名稱

員工姓名

排序條件

排序方式

×

🔍

共 2 筆 < 1 > 10 條/頁 ▾

組織名稱

帳號

帳號名稱

角色

員工姓名

功能

VTSHOP-2號店

test

test

lcpos

...

VTSHOP-2號店

lcpos

lcpos

lcpos

...

新增終端帳號資料

新增終端帳號資料



* 帳號	* 角色
* 帳號名稱	選擇員工
* 密碼 (4~20純數字碼)	

☐

選擇

終端名稱

終端代碼

☐

測試用

☐

KDS-01

☐

POS-02

帳號: 設定登入pos機的帳號

角色: 設定該帳號的角色權限

帳號名稱: 輸入該帳號的顯示名稱 (例: 店長)

密碼: 輸入該帳號的登入密碼

選擇終端: 勾選該帳號可登入的終端設備 (pos機)

取消

儲存

終端帳號管理-終端角色

管理終端角色，功能下面三個點可進入 查詢設定

終端帳號管理

終端帳號

終端角色

+ 新增

按這裡可新增終端角色

帳號

排序條件

排序方式

×



共 2 筆

< 1 >

10 條/頁 ▾

組織名稱

終端角色名稱

功能

VTSHOP-2號店

lcpos



< 1 >

新增終端角色資料

新增終端角色資料

×

* 角色名稱

所有不選

所有全選

☐ 環境設定

☐ 基本參數設定

☐ 資料同步更新

☐ 客顯資料管理

☐ 週邊設備管理

☐ 銷售管理

☐ 新增訂單

☐ 訂單作廢

☐ 取消交易

☐ 補印單據

☐ 訂單查詢

☐ 執行折扣/折讓

☐ 開啟錢箱

☐ 暫存訂單印表

☐ 包材選擇

☐ 桌號選擇

☐ 取餐號選擇

☐ 收支紀錄

☐ 報表管理

☐ 交班作業

☐ 營業關帳

☐ 報表查詢

角色名稱: 設定該角色的名稱

選擇權限: 勾選該角色可使用的功能

取消

儲存

終端班表管理

需設定至少一個班表，功能下面三個點可進入 查詢設定

終端班表管理

+ 新增

按這裡可新增終端班表，可設定多個班表（早班，晚班）

班表名稱

x



共 1 筆

< 1 >

10 條/頁 ▾

組織名稱

班表名稱

班表時間

功能

VTSHOP-2號店

測試

00:00 ~ 23:55



< 1 >

終端取餐號管理

終端取餐號管理

* 號碼產生依據

訂單編號

自訂

* 取餐號總位數

2

3

4

設定取號號碼

可依訂單編號 產生或是自訂

終端取餐號管理-自訂

* 號碼產生依據

自訂



* 取餐號總位數



* 自動歸零模式



* 起號

* 訖號

儲存

* 自動歸零模式



每日歸零

-系統時間過午夜十二點歸零

關帳後歸零

-執行關帳後歸零

不自動歸零

-取餐號碼不自動歸零

印表規格管理

設定在POS機上出現的印表機，功能下面三個點可進入 查詢設定

印表規格管理

+ 新增

按這裡可新增印表機

規格名稱

規格代碼

×



共 3 筆 < 1 > 10 條/頁 ▾

規格名稱	規格代碼	出單類型	範本名稱	功能
收據	01	收據		...
報表	02	報表		...
貼紙機	03	標籤貼紙		...

< 1 >

印表規格管理-新增印表機

新增印表規格

* 印表規格代碼

* 出單類型

收據

發票

號碼單

* 印表規格名稱

印表範本

取消

儲存

週邊設備管理

錢箱綁定方式: [未啟用]

收據

設備型號: PD-C325
連接模式: DRIVER
紙張格式: 57mm
取碼號加大

設備狀態: ON
80mm Series Printer(1)
列印份數: 1
新訂單不列印

貼紙

設備型號:
連接模式:
紙張格式:

設備狀態: OFF
列印份數: 1

報表

設備型號:
連接模式:
紙張格式:

設備狀態: OFF
列印份數: 1

發票出單機

設備型號: PD-C325
連接模式: DRIVER
紙張格式: 57mm

設備狀態: ON
80mm Series Printer(1)

貼紙1

設備型號:
連接模式:
紙張格式:

設備狀態: OFF
列印份數: 1

關閉

POS機-週邊管理

在此新增印表機，會出現在 POS機的週邊管理上

POS機週邊設定-收據



收據

設備型號 連接模式 [未設定]

啟用設備 ☐ 紙張格式 57mm 列印份數 1 取餐號加大 ☐

☐ 企業Logo ☐ 新單訂單不列印 ☐ 列印條碼

☐ 開啟提示音 ☐ 外接蜂鳴器

儲存 關閉

取餐號加大: 號碼單會放大

企業Logo: 出單機需燒錄Logo, 才能啟用印出Logo

新單訂單不列印: 新訂單結帳時不會列印

列印條碼: 商品設定有key入條碼時會列印

開啟提示音: 出單時會有提示音

外接蜂鳴器: 出單機有接蜂鳴器時打勾

設定參數介紹

收據

設備型號 連接模式 [未設定]

啟用設備 ☒ 紙張格式 57mm 列印份數 1 取客號加大 ☒

企業Logo ☒ 開啟提示音 ☒ 列印條碼 ☒

紙張格式

- [未設定]
- 57mm
- 80mm

儲存 關閉

紙張格式:選擇57mm紙卷需放置中紙槽

POS機週邊設定-收據-設備型號

收據

設備型號 ▼ 連接模式 [未設定] ▼

啟用設備 ☒ 列印份數 1 ☒ 取啓號加大

PD-C325

PARTNER RP-700

☒ 企業Logo ☒ 新單訂單不列印 ☒ 列印條碼

☒ 開啟提示音 ☒ 外接蜂鳴器

儲存 關閉

依照相對應的型號選擇，新式印表機非 PD-C325，選擇Epson TM - T82II

POS機週邊設定-收據-連接模式

收據

設備型號 [未設定] 連接模式 [未設定]

啟用設備 ☒ 紙張格式 57mm 列印份數 1

☒ 企業Logo ☒ 新單訂單不列印 ☒ 列印條碼

☒ 開啟提示音 ☒ 外接蜂鳴器

儲存 關閉

連接模式選單:
[未設定]
RS232
TCP/IP
Driver

RS232: 使用RS232傳輸線連接POS機

TCP/IP: 將出單機接在分享器上, 使用網路連接出單機

Driver(預設): 安裝驅動程式, 將出單機設定為 windows印表機, 使用usb線/RS232傳輸線連結POS機

POS機週邊設定-收據-連接模式-RS232



參考出單機接到POS機上的COM孔位置設定



出單機預設傳輸速率為 19200

舊式出單機傳輸速率需測試 9600/38400是否適用

POS機週邊設定-收據-連接模式-TCP/IP

The screenshot shows a settings window titled "收據" (Receipt) with a dark blue background. It contains several configuration options for a receipt printer connected via TCP/IP. At the top, "設備型號" (Device Model) is a dropdown menu, and "連接模式" (Connection Mode) is set to "TCP/IP". Below these, "連線IP" (Connection IP) and "連線Port" (Connection Port) are input fields. The "啟用設備" (Enable Device) option is a toggle switch that is currently turned on. "紙張格式" (Paper Size) is set to "57mm", and "列印份數" (Number of Copies) is set to "1". There are three checkboxes: "企業Logo" (Company Logo), "新單訂單不列印" (Do not print new order), and "列印條碼" (Print Barcode). At the bottom left, there is a checkbox for "開啟提示音" (Enable提示音). A "取替號加大" (Replace number increase) checkbox is also present. At the bottom center, there are two orange buttons: "儲存" (Save) and "關閉" (Close). A small printer icon is visible in the bottom right corner.

收據

設備型號 連接模式 TCP/IP

連線IP 連線Port

啟用設備 ☒ 紙張格式 57mm 列印份數 1 取替號加大 ☐

☐ 企業Logo ☐ 新單訂單不列印 ☐ 列印條碼

☐ 開啟提示音 ☐ 外接蜂鳴器

儲存 關閉

需先將出單機的IP修改為與分享器同網域 (分享器IP: 192.168.0.XX, 出單機需改成 192.168.0.xx)
連線port: 9100

POS機週邊設定-收據-連接模式-Driver(預設選擇)

收據

設備型號 連接模式

印表機名稱

啟用設備 ☐

企業Logo ☐

開啟提示音 ☐

TSC TDP-225

Microsoft XPS Document Writer

Microsoft Print to PDF

Fax

EPSON-WF-3721 (WF-3720 Series)

80mm Series Printer

需安裝驅動
驅動安裝完成需修改連接埠傳
輸速度為19200

Driver設定-windows路徑

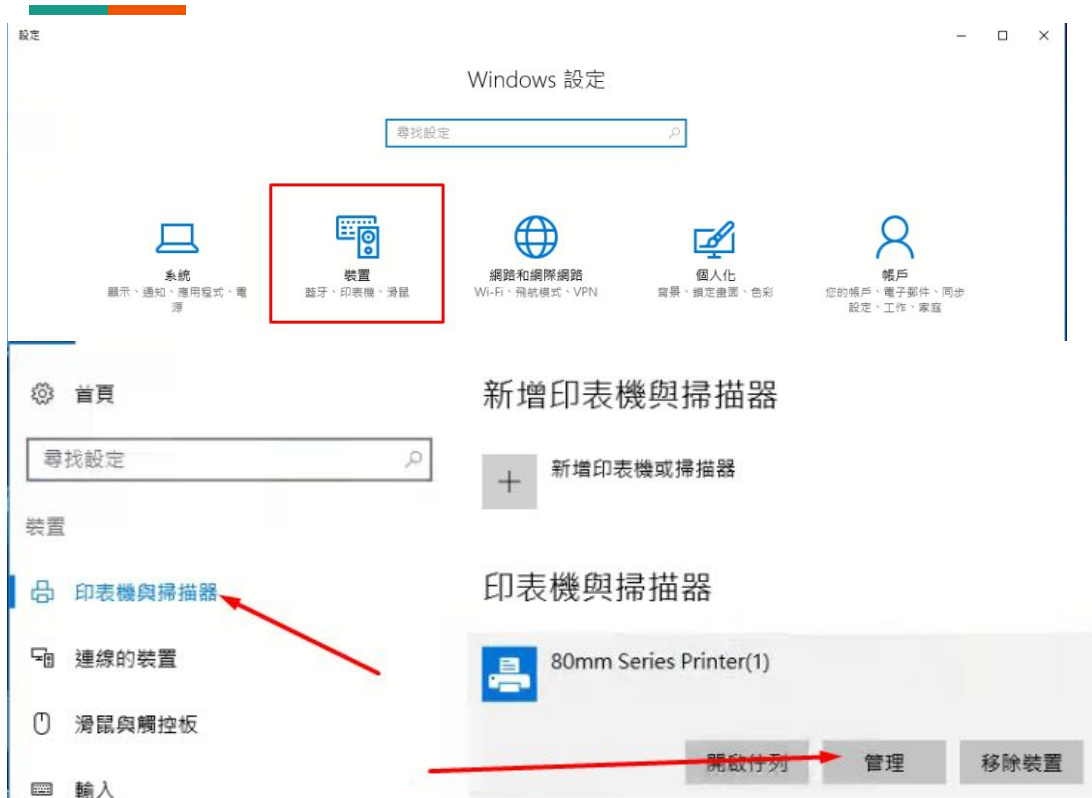

windows設定-裝置

印表機與掃描器
選擇已安裝的driver

Driver設定-設定連接埠

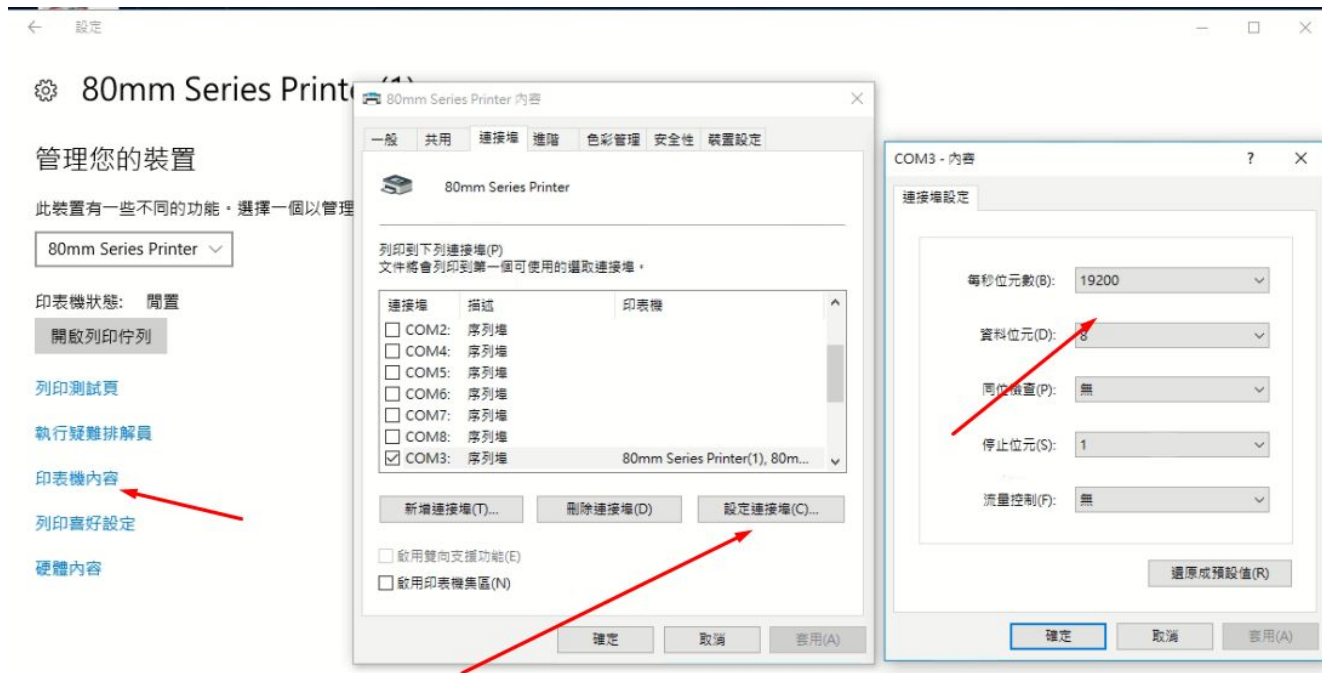

POS機週邊設定-貼紙

貼紙

設備型號 TSC DT-2205 連接模式 [未設定]

啟用設備 ☒ Epson TM-T82II
PD-C325
PARTNER RP-700

儲存 關閉

設備型號預設選擇 TSC DT-2205
貼紙機傳輸速率為 9600
連接模式設定請參考收據

貼紙

設備型號 TSC DT-2205 連接模式 [未設定]

啟用設備 ☒

紙張格式 [未設定]
[未設定]
40x25mm
32x25mm
40x60mm

標籤底部列印資訊

關閉

標籤底部列印資訊: 印在貼紙底部的資訊, 一般都會設定店家電話

印表群組設定：設定產品的列印條件

印表群組管理

+ 新增

按這裡可新增印表群組，功能下面三個點可進入編輯

群組名稱

×



共 1 筆 < 1 > 10 條/頁 ▾

群組名稱	印表機	訂單類型	商品過濾條件	功能
要列印貼紙的商品	貼紙機		不限制	...

< 1 >

印表群組設定-新增印表群組

新增印表群組



* 印表群組名稱

* 選擇印表機

* 商品過濾條件

是否列印包材

所有不選

所有全選

☐

☐ 外帶

☐ 自取

☐ UBER

☐ 內用

☐ 熊貓

☐ 外送

☐ 外送平台

取消

儲存

印表群組設定-目前應用在設定不出貼紙的產品

編輯

* 印表群組名稱

要列印貼紙的商品

* 選擇印表機

貼紙1

* 商品過濾條件

包含

不限制

包含

不包含

所有不選

所有全選

選擇訂單類型

☐ 外送

☐ 點點食-外送

☐ 內用

☐ FoodPanda

☐ 點點食-內用

☐ 自取

☐ 點點食-自取外帶

☐ 外帶

☐ UberEats

全部

烤番麥系列

選擇商品

☐ 水煮玉米20

☐ 玉米-小辣

☐ 玉米-咖哩

☐ 玉米-綜合

☐ 烤玉米價格

☐ 水煮玉米35

☐ 玉米-中辣

☐ 玉米-黑胡椒

☐ 水煮玉米25

☐ 玉米-原味

☐ 玉米-大辣

☐ 玉米-哇沙米

☐ 爆漿杏鮑菇

所有不選

所有全選

取消

儲存

選擇印表機：設定要設條件的印表機

商品過濾條件

不限制：全都會印

包含：勾選到的商品才會印

不包含：勾選到的商品不會印

選擇訂單類型：所有不選則全部訂單類型都會觸發，勾選到的訂單類型，才會觸發

選擇商品：有選到的商品才會列印

物料設定

物料管理是應用在智能食譜上，主要是設定商品製作的物料比例標準化

物料設定

物料類別

+ 新增

按這裡可新增物料，功能下面三個點可進入編輯

▶ 全部

未歸類

配料

糖

糖漿

車輪餅

加料

茶葉

果汁

物料代碼

物料名稱

啟用狀態

×

🔍

共 63 筆 < 1 2 3 4 5 6 7 > 10 條/頁 ▾

物料代碼

物料名稱

狀態

功能

S01

蔗糖

啟用

...

S02

黑糖

啟用

...

S03

白砂糖

啟用

...

物料設定

物料管理是應用在智能食譜上，主要是設定商品製作的物料比例標準化

新增物料

* 物料代碼

* 進貨單位設定

需在單位管理新增好



☐ 列印於收據

備註

* 物料名稱

歸屬類別



* 銷貨轉換率設定

+ 新增

按這裡可新增銷貨轉換率設定

啟用



取消

儲存

物料設定-銷貨轉換率設定

設定原料的進貨單位，銷貨時可以轉換為多少單位

* 銷貨轉換率設定

* 轉換率

1

* 單位

CC



+ 新增

商品BOM設定

可設定每個商品製作時會消耗多少物料與比例

商品BOM表設定

商品類別

類別



商品代碼

商品名稱

啟用狀態



▶ 全部

未歸類

招牌車輪餅

精選套餐組合

季節新品系列

大稻埕純茶系列

童叟無欺系列

百年仙草凍系列

寶島冰果室系列

小農鮮奶系列

共 184 筆



1

2

3

4

5

...

19



10 條/頁



代碼

商品名稱

狀態

功能

10990001

塑膠袋

啟用

BOM表設定

M10010019

白桃烏龍-L

啟用

BOM表設定

M10020001

黑糖波霸 厚牛奶-M

啟用

BOM表設定

M10030001

大甲芋頭1號-M

啟用

BOM表設定

商品BOM設定

可設定每個商品製作時會消耗多少物料與比例

黑糖波霸 厚牛奶-MBOM表設定

×

* 物料名稱

黑糖

* 耗用量

0.50

* 耗用單位

OZ

× | ▼



* 物料名稱

AVOSET

* 耗用量

0.70

* 耗用單位

OZ

× | ▼



* 物料名稱

鮮奶

* 耗用量

150.00

* 耗用單位

CC

× | ▼



+ 選擇物料

取消

儲存

配料BOM表設定：可設定不同配料的物料比例

配料BOM表設定

配料群組

配料名稱

啟用狀態

×

🔍

▶ 全部

共 35 筆 < 1 2 3 4 > 10 條/頁 ▾

未歸類

溫度

甜度

加料

料多少

外送平台

塑膠袋

活動

改茶

代碼

配料名稱

狀態

功能

3ad0ff31-70b2-4eac-8f61-bb118b81e21c

多冰

啟用

BOM表設定

3f360316-78b0-48a4-afa5-f7b95577f93f

多糖

啟用

BOM表設定

91c3097e-0d42-4ba3-92c2-5f3702cb4f45

塑膠袋

啟用

BOM表設定

a095c9dd-f622-4360-9a6b-31fca825ac26

Uber飲

啟用

BOM表設定

包材BOM表設定：可設定不同包材的物料比例

包材BOM表設定

包材類別

▶ 全部

未歸類

包材代碼

包材名稱

×

Q

共 0 筆 < 1 > 10 條/頁 ▾

包材代碼

包材名稱

功能

查詢空值

< 1 >

智能食譜管理:在此設定所有商品的物料調配比例

智能食譜

商品類別

類別

商品代碼

商品名稱

啟用狀態

▶ 全部

未歸類

招牌車輪餅

精選套餐組合

季節新品系列

大稻埕純茶系列

童叟無欺系列

百年仙草凍系列

寶島冰果室系列

小農鮮奶系列

×

🔍

共 184 筆 < 1 2 3 4 5 ... 19 > 10 條/頁 ▾

排序

代碼

商品名稱

商品類型

狀態

功能

0

10990001

塑膠袋

商品

啟用

食譜設定

0

M10010019

白桃烏龍-L

商品

啟用

食譜設定

0

M10020001

黑糖波霸 厚牛奶-M

商品

啟用

食譜設定

0

M10030001

大甲芋頭1號-M

商品

啟用

食譜設定

智能食譜設定：設定商品的觸發設定與降階配方

白桃烏龍-L智能食譜

×

基礎參數 觸發設定 降階配方

溫度 甜度 加料 料多少 外送平台 塑膠袋 活動 改茶

顯示

物料

耗用量/單位

☐

蔗糖

2.00/oz

☐ 降階
熱

+

|

▼

0.50

☐ 降階
溫

+

|

▼

0.50

☐ 降階
常溫

+

|

▼

0.50

☐ 降階
多冰

|

▼

☐ 降
少冰/

+

|

▼

啟用 ☐

取消

儲存

白桃烏龍-L智能食譜

×

基礎參數 觸發設定 降階配方

...

降階級數

1

對照商品

白桃烏龍-M

✕

+ 選擇降階商品

啟用 ☐

取消

儲存

派發管理

可將POS機菜單派送至點點食同步菜單，或是總部帳號派送給分店同步菜單

菜單管理

+ 新增

組織代碼

組織名稱

菜單名稱

×



共 9 筆 < 1 > 10 條/頁 ▾

組織名稱	組織代碼	菜單名稱	菜單版本號	建立日期	功能
VTSHOP-2號店	vtshop2	點點食-游記百年油飯	1	2023-07-05 09:50:58	...
VTSHOP-2號店	vtshop2	20230621麥吉	1	2023-06-21 17:44:22	...
VTSHOP-2號店	vtshop2	20230617POPINA 酒釐	1	2023-06-17 17:21:25	...
VTSHOP-2號店	vtshop2	阿榮米粉湯	1	2023-06-10 18:57:32	...

菜單派送：建立時可選擇編輯要派送的項目

新增菜單

菜單名稱

版本

1

匯入現有商品資料

加入商品類別

隨同菜單派送選項

☐ 訂單類型

☐ 促銷項目

☐ 優惠專區

☐ 支付類型

☐ 印表設定

☐ 包材資料

☐ 桌位資料

取消

儲存

已新增的菜單檔可以再次編輯，再次派送

產生新版本跟複製菜單都是用同一個菜單生成差別是

產生新版本：再按**匯入現有商品資料**，就會從現有的**銷售管理裡的設定匯入**，延用舊檔案，版本號+1

產生新版本可以在最下面的選擇商品鍵，新增舊檔案沒有的商品

新增商品不會影響舊有類別的商品價格與設定
移除類別再加入則會匯入類別現在所有的商品價格與設定

複製菜單：是使用這個菜單檔的菜單內容，新增一個新菜單檔。

不管複製菜單或產生新版本 都可以使用匯入現有商品資料將銷售管理的資料複製進去

已建立的菜單檔再次編輯

編輯菜單

菜單名稱：點點食-游記百年油飯

公司名稱：VTSHOP-2號店

菜單名稱

點點食-游記百年油飯

版本

1

產生新版本

複製菜單

隨同菜單派送選項

☐ 訂單類型

☐ 促銷項目

☐ 優惠專區

☐ 支付類型

☐ 印表設定

☐ 包材資料

☐ 桌位資料

複製菜單：產生新的菜單檔，使用舊的菜單檔 內容
產生新版本：修改菜單檔的內容

菜單檔派送管理

派送管理

點點食-游記百年油飯

+ 新增

顯示全部(含註銷)

x

Q

派送單號	菜單版本	平台對象	開始派送日期	菜單生效日期	最後修改時間	功能
DPY-C2023-0489	1	點點食	2023-07-05	2023-07-05	2023-07-05 10:06:37	...
DPY-C2023-0488	1	POS	2023-07-05	2023-07-05	2023-07-05 09:52:59	...

關閉

派送管理

平台對象

POS機串接用

x

v

派送模式

指定派送時間

x

v

執行派送日期

yyyy-MM-dd

齒

菜單生效日期

yyyy-MM-dd

齒

組織名稱

組織代碼

狀態

VTSHOP-2號店

vtshop2

未執行

取消

儲存

派送平台對象

POS機串接用會派至VTEAM後台，選點點食是派到點點食平台

報表查詢-營業報表

營業報表

呈現方式

彙總表顯示

日期類別

依訂單日期

範圍

單日

2023-07-01

選擇訂單類型

x



匯出PDF

資料查詢範圍 2023-07-01 ~ 2023-07-01

	訂單數量	總商品數	來客數	原始售額	服務費	折扣	促銷	優惠券	交易沖正	溢收款	稅金	實收總額
當日訂單有效	0	0	0	0	0	0	0	0	0	0	0	0
當日訂單作廢	0	0	0	0	0	0	0	0	0	0	0	0
當日總計：	0	0	0	0.00	0.00	0.00	0.00	0.00	0.00	0.00	0.00	0.00
非當日訂單作廢	0	0	0	0	0	0	0	0	0	0	0	0
當日訂單非當日作廢	0	0	0	0	0	0	0	0	0	0	0	0

選擇日期時間區間後 查詢即顯示該時段區間的營業額

報表查詢-關帳報表

關帳報表

日期類別
依訂單日期

範圍
單月

2023-06

×

Q

匯出CSV

資料查詢範圍 2023-06-01 ~ 2023-06-30

關帳編號	終端名稱	班別	關帳時間	訂單數量	商品銷售數量	商品銷售金額	服務費	折扣	促銷	優惠券	交
DR-202306001	公司測試機	no.1	2023-06-06 15:43:41	0	0	\$0	\$0	\$0	\$0	\$0	\$0

選擇日期間後查詢即顯示該營業日的關帳報表，日期類別可設定依訂單日期或依營業日期

報表查詢-交班報表

交班報表

範圍

單月

|

▼

2023-06

📅

×

🔍

匯出CSV

資料查詢範圍 2023-06-01 ~ 2023-06-30

交班編號	終端名稱	班別	交班時間	訂單數量	商品銷售數量	商品銷售金額	服務費	折扣	促銷	優惠券	交易沖正	溢
CR-202306001	公司測試機	no.1	2023-06-28 16:10:03	1	2	\$76	\$0	\$0	\$0	\$0	\$0	\$
總計:				1	2	\$ 76	\$ 0	\$ 0	\$ 0	\$ 0	\$ 0	\$

選擇日期間後查詢即顯示該營業日的交班報表

報表查詢-訂單查詢

訂單查詢

範圍
單月

2023-06

作廢狀態
作廢狀態

訂單號

有發票+沒有發票
有發票+沒有發票

發票查詢

x

Q

資料查詢範圍 2023-06-01 ~ 2023-06-30

共 16 筆 < 1 2 > 10 條/頁

訂單號	終端名稱	發票號碼	操作者	訂單類型	金額	來客數	訂單時間	狀態	詳細
20230628-0002	公司測試機			外帶	76.00	0	2023-06-28 16:09:57	結單	
20230628-0001	公司測試機			外帶	36.00	0	2023-06-28 16:08:24	結單	

選擇日期時間區間後 查詢即顯示該時段區間的每筆訂單, 可 查看各筆訂單的詳細資訊

報表查詢-收支報表

收支報表

範圍
單月

2023-02

顯示類別
選擇類別(全部)

顯示模式
明細

×

Q

匯出CSV

資料查詢範圍 2023-02-01 ~ 2023-02-28

終端名稱	編號	時間	科目代碼	科目名稱	類別	金額	支付方式	備註
A4主機_展示用	2023021300001	2023-02-13 15:21:20	牛奶	牛奶	支出	\$200	現金	
總筆數: 1		收入總計: \$ 0		支出總計: \$ 200				

選擇日期時間區間後 查詢即顯示該時段區間的收支記錄

報表查詢-物料耗用表

物料耗用表

範圍

單月



2023-06



×



匯出CSV

資料查詢範圍 2023-06-01 ~ 2023-06-30

共 3 筆



1



10 條/頁



物料代碼

名稱

耗用量

耗用單位

銷貨換算

進貨單位

詳細

B10

雞排

2

個

0.20

包



B12

薯條

50

克

0.05

包



B13

熱狗

4

個

0.04

包



選擇日期時間區間後 查詢即顯示該時段區間的物料耗用記錄

統計分析-訂單類型統計

訂單類型統計

日期類別
依訂單日期

範圍
單日

2023-07-10

選擇訂單類型

篩選條件
無篩選商品類別

訂單狀態
有效訂單

排序條件
依訂單數量排序

排序方向
由大到小

×

🔍

圖表

報表

匯出CSV

資料查詢範圍 2023-07-10 ~ 2023-07-10

共 3 筆 < 1 > 10 條/頁

訂單類型	訂單數量	商品銷售數量	商品銷售金額	折扣、促銷金額	服務費	訂單實收金額	詳細
外帶	7	15	\$680	\$0	\$0	\$680	☰
外送要餐具	3	14	\$790	\$0	\$0	\$790	☰
外帶用餐區	2	7	\$310	\$0	\$0	\$310	☰
總訂單數: 12		商品銷售數量: 36	商品銷售總額: \$ 1780	折扣、促銷總額: \$ 0	服務費總額: \$ 0	訂單實收總額: \$ 1780	

選擇日期時間區間後 查詢即顯示各訂單類型的業績表現

統計分析-時段銷售查詢

時段統計

日期類別

依訂單日期



範圍

單日



2023-07-10



選擇訂單類型



篩選條件

無篩選商品類別



訂單狀態

有效訂單



×



圖表

報表

匯出CSV

資料查詢範圍 2023-07-10 ~ 2023-07-10

時段	訂單數量	商品銷售數量	商品銷售金額	折扣、促銷金額	實收金額	客單價	詳細
00時							
01時							
02時							
03時							

選擇日期後查詢即顯示各時段的業績表現

統計分析-支付統計查詢

支付統計

日期類別
依訂單日期

範圍
單日

2023-07-10

訂單狀態
有效訂單

排序條件
依支付次數排序

排序方向
由大到小

×

🔍

圖表 報表

匯出CSV

資料查詢範圍 2023-07-10 ~ 2023-07-10

支付方式	支付次數	支付金額	詳細
現金	11	\$ 1730	
Line	1	\$ 50	
合計支付次數: 12		合計支付金額: \$ 1780	

選擇日期時間區間後 查詢即顯示各支付方式的數據

統計分析-商品銷售統計查詢

商品銷售統計

日期類別
依訂單日期

範圍
單日

2023-07-10

合併代碼或名稱
合併商品代碼

訂單狀態
有效訂單

選擇訂單類型

篩選條件
無篩選商品

排序條件
依金額排序

排序方向
由大到小

x

Q

圖表 報表

資料查詢範圍 2023-07-10 ~ 2023-07-10

排名	商品代碼	名稱	銷售佔比	銷售數	銷售金額
1	10030016	雞卷	16.67%	6	\$300
2	10030021	小青菜	19.44%	7	\$280
3	10030020	油豆腐	11.11%	4	\$160

選擇日期時間區間後 查詢即顯示各項商品的銷售數據，也可以 查詢單一指定商品的數據

統計分析-配料銷售統計查詢

配料銷售統計

日期類別 依訂單日期	範圍 單日	2023-07-10	合併代碼或名稱 合併配料代碼
訂單狀態 有效訂單	選擇訂單類型	排序條件 依金額排序	排序方向 由大到小
<div>×</div> <div>🔍</div>			

圖表 報表

資料查詢範圍 2023-07-10 ~ 2023-07-10

排名	代碼	名稱	銷售佔比	銷售數量	銷售金額
查詢空值					

選擇日期時間區間後 查詢即顯示各配料的銷售數據統計

統計分析-優惠活動統計查詢

優惠銷售統計

日期類別

依訂單日期



範圍

單日



2023-07-10



篩選優惠名稱

排序條件

依金額排序



排序方向

由大到小



×



圖表

報表

無資料

選擇日期時間區間後 查詢即顯示各優惠活動的使用數據統計